

Herbert Lobaton Currea  
Secretario General  
Concejo Municipal  
Avenida 2N 10-65 CAM  
Cali, Valle

Asunto: Respuesta a solicitud de información, citación a sesión plenaria – Proposición No. 085

Cordial saludo,

En atención al oficio con radicado No. 201941730100828932 con fecha 25 de julio de 2019, a continuación se relacionan las acciones realizadas en torno a los siguientes temas:

1. *Frente a los compromisos surgidos del comité de plazas de mercado. ¿Cuáles han llevado a cabo?*

Desde que se conformó el comité de plazas de mercado la Secretaria de Salud Pública ha hecho presencia institucional en todas las reuniones y mesas de trabajo programadas por la Secretaria de Desarrollo Económico, entre los compromisos de acuerdo a las competencias de la SSPM adquiridos en el desarrollo y cumplidos son:

- | Diagnósticos sanitarios con enfoque de riesgo a cada plaza de mercado.
- | Capacitaciones sobre el Decreto 1500 del 2007
- | Capacitación en manejo adecuado y disposición de residuos sólidos.
- | Apoyo institucional en las jornadas programadas por las diferentes dependencias en las plazas de mercado y sus entornos.

#### Plaza de mercado Santa Elena

Se realizaron 3 visitas de inspección, vigilancia y control en la cual se enfatizó el cumplimiento de las condiciones higiénicas, locativas y sanitarias, Adecuado manejo de residuos sólidos, cumplimiento del decreto 1500 del 2005

Se han realizado 6 jornadas de visitas a bodegas de alimentos (frutas y verduras) en el entorno de la plaza de mercado en la cual se realizó I.V.C por parte de la uesa centro y de I.E.C en adecuado manejo de residuos sólidos por parte del equipo de residuos sólidos de nivel central.

Se han ejecutado 5 operativos en el interior de la plaza de mercado en la cual se realizó decomiso de derivados cárnicos, lácteos y frituras (empanadas) por carecer de registro sanitario esta acción realizada por los técnicos área de salud de la uesa centro.



**\*201941450200148051\***

**Al contestar por favor cite estos datos:**

**Radicado No.: 201941450200148051**

**Fecha: 28-06-2019**

**TRD: 4145.020.14.12.187.014805**

**Rad. Padre: 201941730100828932**

Se realizó desratización por parte del centro de zoonosis.

En marco del proceso de implementación y entrada en vigencia del Decreto 1500 de 2007, se realizan jornadas de inscripción sanitaria, solicitud de Autorización Sanitaria Provisional y Diligenciamiento de diagnóstico sanitario a expendios de carne y productos cárnicos comestibles, logrando que el 100% de concesionarios cumplieran con la Resolución 2015048290 y Resolución 3753 de 2013.

El 3 de octubre de 2018 se recibe Derecho de Petición de la Asociación de Concesionarios de Santa Elena solicitando socialización del Decreto 1500 de 2007, la cual es realizada el 31 de octubre de 2018 en fecha y hora concertada con la Administración de la Plaza de mercado.

Así mismo en el año se convoca abiertamente a capacitación el 24 de febrero de 2019 a todos los expendedores interesados en el manejo y condiciones técnicas del expendio de carne y productos cárnicos comestibles.

#### **Plaza de mercado Porvenir**

Se realizaron 2 visitas de inspección, vigilancia y control en la cual se enfatizó el cumplimiento de las condiciones higiénicas, locativas y sanitarias, Adecuado manejo de residuos sólidos, cumplimiento del decreto 1500 del 2005

Se realizó operativo entorno de la plaza de mercado en la cual se realizó decomiso de productos comestibles por carecer de registro sanitario

Se realizó desratización por parte del centro de zoonosis.

En marco del proceso de implementación y entrada en vigencia del Decreto 1500 de 2007, se realizan jornadas de inscripción sanitaria, solicitud de Autorización Sanitaria Provisional y Diligenciamiento de diagnóstico sanitario a expendios de carne y productos cárnicos comestibles, logrando que el 100% de concesionarios cumplieran con la Resolución 2015048290 y Resolución 3753 de 2013.

En conjunto con la Secretaria de Desarrollo Económico, se realiza acompañamiento y capacitación el 25 de octubre de 2019 a expendedores de carne y productos cárnicos comestibles, en marco del proceso de cumplimiento del Decreto 1500 de 2007.

Así mismo en el año se convoca abiertamente a capacitación el 24 de febrero de 2019 a todos los expendedores interesados en el manejo y condiciones técnicas del expendio de carne y productos cárnicos comestibles.

#### **Plaza de mercado la Floresta**

Se realizaron 4 visitas de inspección, vigilancia y control en la cual se enfatizó el cumplimiento de las condiciones higiénicas, locativas y sanitarias, Adecuado manejo de residuos sólidos, cumplimiento del decreto 1500 del 2005

Se realizó desratización por parte del centro de zoonosis

En marco del proceso de implementación y entrada en vigencia del Decreto 1500 de 2007, se realizan jornadas de inscripción sanitaria, solicitud de Autorización Sanitaria

Calle 4B # 36-00

Teléfono: 5587686 Fax: 5542522

[www.cali.gov.co/salud](http://www.cali.gov.co/salud)

Provisional y Diligenciamiento de diagnóstico sanitario a expendios de carne y productos cárnicos comestibles, logrando que el 100% de concesionarios cumplieran con la Resolución 2015048290 y Resolución 3753 de 2013.

En conjunto con la Secretaría de Desarrollo Económico, se realiza acompañamiento y capacitación el 13 de marzo de 2019 a expendedores de carne y productos cárnicos comestibles, en marco del proceso de cumplimiento del Decreto 1500 de 2007, en fecha reprogramada desde el 6 de marzo de 2019 debido a que en esta fecha fue inefectiva la convocatoria por parte de la administración.

Así mismo en el año se convoca abiertamente a capacitación el 24 de febrero de 2019 a todos los expendedores interesados en el manejo y condiciones técnicas del expendio de carne y productos cárnicos comestibles.

#### Plaza de mercado Alfonso López

Se realizó 1 visita de inspección, vigilancia y control en la cual se enfatizó el cumplimiento de las condiciones higiénicas, locativas y sanitarias, Adecuado manejo de residuos sólidos, cumplimiento del decreto 1500 del 2005

Se realizó operativo entorno a la plaza de mercado en el cual se realizó el decomiso de aves de corral por no cumplir condiciones de expendio y acreditación de procedencia.

Se realizó desratización por parte del centro de zoonosis.

En marco del proceso de implementación y entrada en vigencia del Decreto 1500 de 2007, se realizan jornadas de inscripción sanitaria, solicitud de Autorización Sanitaria Provisional y Diligenciamiento de diagnóstico sanitario a expendios de carne y productos cárnicos comestibles, logrando que el 100% de concesionarios cumplieran con la Resolución 2015048290 y Resolución 3753 de 2013.

En conjunto con la Secretaria de Desarrollo Económico, se realiza acompañamiento y capacitación noviembre de 2018 a expendedores de carne y productos cárnicos comestibles, en marco del proceso de cumplimiento del Decreto 1500 de 2007 y se retoma el 6 de marzo de 2019 a solicitud de los expendedores aduciendo aclaración de conceptos y dudas generadas en la primera capacitación.

Así mismo en el año se convoca abiertamente a capacitación el 24 de febrero de 2017 a todos los expendedores interesados en el manejo y condiciones técnicas del expendio de carne y productos cárnicos comestibles.

#### Plaza de mercado Siloe

Se realizó 1 visita de inspección, vigilancia y control en la cual se enfatizó el cumplimiento de las condiciones higiénicas, locativas y sanitarias, adecuado manejo de residuos sólidos, cumplimiento del decreto 1500 del 2005.

Se realizó desratización por parte del centro de zoonosis.

En esta plaza de mercado no se realizó operativos de alimentos debido a que los establecimientos en su interior están enfocados al almacenamiento de elementos de reciclaje.

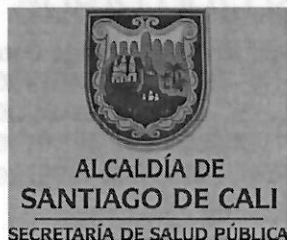

**\*201941450200148051\***

Al contestar por favor cite estos datos:

Radicado No.: 201941450200148051

Fecha: 28-06-2019

TRD: 4145.020.14.12.187.014805

Rad. Padre: 201941730100828932

Apoyo para la realización de mercados campesinos en las plazas de mercado

El grupo de salud ambiental con los diferentes programas ha estado en todas las actividades programadas por la secretaria de desarrollo económico entorno al apoyo de la realización de los mercados campesinos en las plazas de mercado.

Plaza de mercado Alameda

En marco del proceso de implementación y entrada en vigencia del Decreto 1500 de 2007, se realizan jornadas de inscripción sanitaria, solicitud de Autorización Sanitaria Provisional y Diligenciamiento de diagnóstico sanitario a expendios de carne y productos cárnicos comestibles, logrando que el 100% de concesionarios cumplieran con la Resolución 2015048290 y Resolución 3753 de 2013.

En conjunto con la Secretaria de Desarrollo Económico, se realiza acompañamiento y capacitación el 31 de octubre de 2018 a expendedores de carne y productos cárnicos comestibles, en marco del proceso de cumplimiento del Decreto 1500 de 2007.

Así mismo en el año se convoca abiertamente a capacitación el 24 de febrero de 2019 a todos los expendedores interesados en el manejo y condiciones técnicas del expendio de carne y productos cárnicos comestibles.

1. *¿Qué plan de acción tienen frente a las plazas de mercados, en especial con la plaza de mercado Santa Elena?*

Teniendo en cuenta las competencias de la Secretaría de Salud Pública Municipal y en especial las actividades de inspección, vigilancia y control que se vienen realizando en cada una de las plazas de mercado, la SSPM está en permanente contacto con la Secretaria de Desarrollo Económico informando con base en la normatividad, sobre las condiciones higiénicas, locativas y sanitarias, específicamente lo establecido en el acta de inspección sanitaria con enfoque de riesgo que deben cumplir este tipo de sujetos para su correcto funcionamiento, como son; localización y diseño, instalaciones sanitarias, control de plagas, suministro y calidad de agua potable, manejo de residuos sólidos y líquidos y procesos de limpieza y desinfección.

En el proceso de entrega de plazas de mercado la secretaria de salud ha hecho énfasis en las situaciones especiales que tienen las plazas de mercado de SILOE Y SANTA ELENA por tal motivo para estas plazas se tienen establecidas mesas de seguimiento para tratar los temas puntuales en cada caso.

Teniendo en cuenta que las plazas de mercado son sujetos priorizados más aún por ser puntos críticos de la ciudad, la Secretaría de Salud realiza intervenciones constantes desde cada uno de sus programas para la identificación y control de factores de riesgo al consumo, físico, químico y biológico; por lo tanto las visitas son constantes desde cada programa.

2. *Cuál es el plan de salubridad y la capacitación para la implementación del decreto 1500 emitido por el ministerio de salud en el 2007.*

a. INSPECCIÓN, VIGILANCIA Y CONTROL EN ESTABLECIMIENTOS

Las plazas de mercado son sujetos de interés sanitario priorizado para la Secretaría de Salud, lo que significa que son incluidas en la programación de cada Unidad Ejecutora de Salud Ambiental – UESA para su intervención continua por parte de los Técnicos Área de Salud, identificando y controlando factores de riesgo sanitario asociados al consumo de alimentos, sustancias químicas, vigilancia de la calidad del agua, manejo de residuos sólidos y líquidos; adicionalmente, las actividades de inspección, vigilancia y control se intensifican en los establecimientos ubicados en el interior y entorno de la plaza de mercado mediante la programación de operativos de control sanitario en eventos de ciudad como la Semana Santa, atención de alertas sanitarias, entre otras.

b. VIGILANCIA SANITARIA A TRAVÉS DEL MUESTREO DE ALIMENTOS

De acuerdo a los alimentos priorizados en el plan de muestreo municipal, se toman muestras de alimentos en los expendios de alimentos ubicados en el interior y entorno de las plazas de mercado, verificando la calidad e inocuidad de los alimentos comercializados a través de la medición de parámetros microbiológicos y fisicoquímicos.

c. IMPLEMENTACIÓN DEL DECRETO 1500 DE 2007

La Secretaría de Salud Pública de Cali en cumplimiento de la Ley 715 de 2001 *"Vigila y controla en su jurisdicción, la calidad, producción, comercialización y distribución de alimentos para consumo humano, con prioridad en los de alto riesgo epidemiológico, así como los de materia prima para consumo animal que representen riesgo para la salud humana"*, identificando y controlando riesgos higiénicos, locativos y sanitarios en los sujetos de interés bajo los criterios establecidos en la normativa sanitaria y lineamientos según circular 041 de 2014 y 2016 del Instituto Nacional de Vigilancia de Alimentos y Medicamentos – Invima.

En marco del proceso de implementación y entrada en vigencia del Decreto 1500 de 2007 y anexos técnicos reglamentarios, el cual *crea el Sistema Oficial de Inspección, Vigilancia y Control de la Carne y Productos Cárnicos Comestibles destinados para el Consumo Humano y los requisitos sanitarios y de inocuidad que se deben cumplir en su producción primaria, beneficio, desposte, desprese, procesamiento, almacenamiento, transporte, comercialización, expendio, importación o exportación*, la Secretaría de Salud Pública de Cali realiza actividades coordinadas con la Administración de las plazas de mercado, buscando la sensibilización de los expendedores en los requerimientos y cumplimiento

de la normativa sanitaria, por lo tanto, en marco del cumplimiento normativo, se ha realizado un acompañamiento continuo al expendedor de carne y productos cárnicos de la plaza, se explican las actividades realizadas en dos etapas: Etapa de implementación y Etapa de entrada en vigencia

a. Etapa de implementación Decreto 1500 de 2007

A partir del 18 de octubre de 2016, fecha de publicación de la Resolución No. 2016041871 la cual establece los *lineamientos para obtener autorización sanitaria provisional por establecimientos que realizan las actividades de almacenamiento y expendios de carne y/o productos cárnicos comestibles, así como la inscripción, inspección, vigilancia y control de transporte de carne y/o productos cárnicos comestibles*; se establecen dos años para que los expendios y vehículos de carne y productos cárnicos comestibles se acojan al proceso de implementación del Decreto 1500 de 2007 y los anexos técnicos complementarios, requiriendo el cumplimiento de requisitos sanitarios y documentales establecidos en el Flujograma de decisión anexo en la Resolución, requiriendo realizar por parte del expendio de carne y pcc:

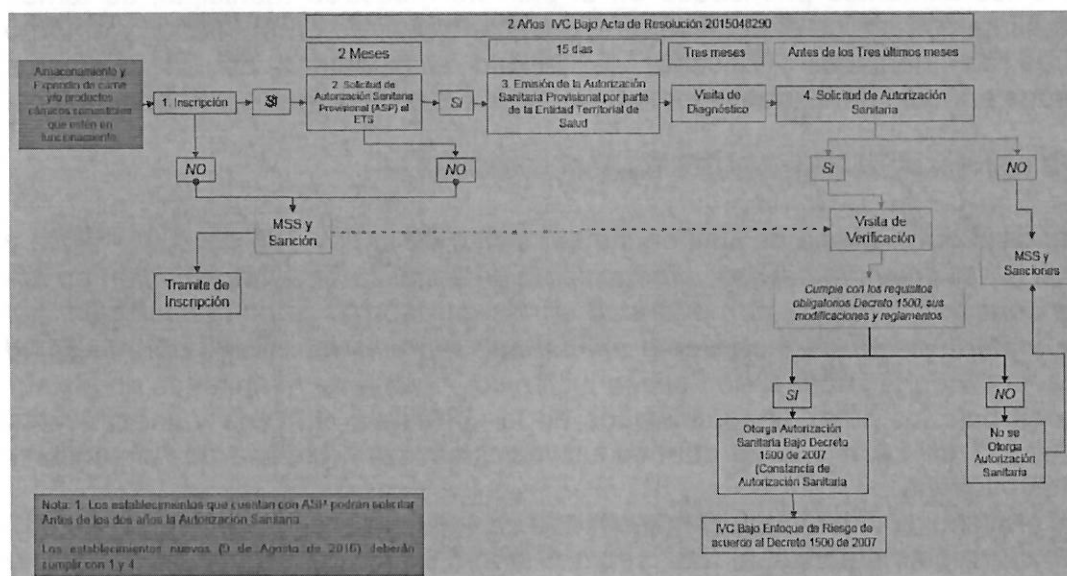

1. Inscripción

Realizar proceso de inscripción ante la Secretaría de Salud Pública Municipal, diligenciando el Formulario de *Inscripción Sanitaria para establecimientos de almacenamiento y/o distribución y expendio de carne*, con la información del formulario se asigna el código de inscripción del establecimiento.



## 2. Solicitud de Autorización Sanitaria Provisional

Realizada la inscripción, el propietario del establecimiento solicita la Autorización Sanitaria Provisional a la Secretaría de Salud diligenciando el *Formulario de solicitud de autorización sanitaria para almacenamiento y/o distribución, expendio de carne y productos cárnicos comestibles*, este se recibe diligenciado en la sede principal de la Secretaría de Salud quien asigna personal para realizar el Diagnóstico Sanitario.

## 3. Visita de verificación

La Secretaría de Salud realiza visita de verificación, en la cual evidencia el cumplimiento de los requisitos sanitarios por parte del establecimiento, mediante la aplicación de Ficha de diagnóstico que contiene 64 ítem de calificación; de la aprobación de los requisitos obligatorios depende el otorgamiento de la AUTORIZACION SANITARIA DEFINITIVA.

Aunque el acogimiento y cumplimiento de la Resolución es una obligación del expendedor, el personal técnico y profesional de la Secretaría de Salud realiza acercamiento con la administración de las plazas de mercado e implementa una estrategia para garantizar el cumplimiento de la norma y facilitar el acogimiento de los expendedores al proceso, ya que la resolución establece que *...en caso de no cumplimiento de requisitos obligatorios y evidenciarse el desarrollo de actividades de almacenamiento y/o distribución y expendio de carne y PCC sin contar con la autorización sanitaria serán objeto de las MEDIDAS SANITARIAS DE SEGURIDAD Y SANCIONES a que haya lugar...*

La estrategia implementada consiste en:

- ⇨ Apoyar el diligenciamiento de los formularios de Inscripción Sanitaria y Solicitud de Autorización Sanitaria Provisional para expendios de carne y productos cárnicos comestibles, de manera individual.
- ⇨ Entrega de pautas publicitarias incentivando el proceso.
- ⇨ Capacitaciones en requisitos sanitarios establecidos en el Decreto 1500 de 2007
- ⇨ Realización de Diagnósticos sanitarios.

El resultado de esta actividad es el 100% de expendios con inscripción sanitaria, Autorización Sanitaria Provisional y Diagnóstico sanitario.

### a. Etapa de entrada en vigencia Decreto 1500 de 2007

A partir del 19 de octubre de 2018 entra en vigencia el Decreto 1500 de 2007, por lo que la Secretaría de Salud establece la estrategia de plan de cierres para dar respuesta al Decreto indicando la ruta de intervención en cada establecimiento de almacenamiento y expendio de carne, donde para realizar control priorizan dos criterios:

Calle 4B # 36-00

Teléfono: 5587686 Fax: 5542522

[www.cali.gov.co/salud](http://www.cali.gov.co/salud)

- Verificación de la inscripción obligatoria ante la respectiva Secretaría de Salud, diligenciando para el efecto el formulario contenido en el Anexo Técnico que hace parte integral de la Resolución 3753 de 2013 Artículo 8.
- Cumplimiento del requisito de cadena de frío en la comercialización, lo cual obliga a que no haya carne expuesta a temperatura ambiente, por lo cual deberá contar con neveras que contengan unidad de almacenamiento y control de temperaturas.

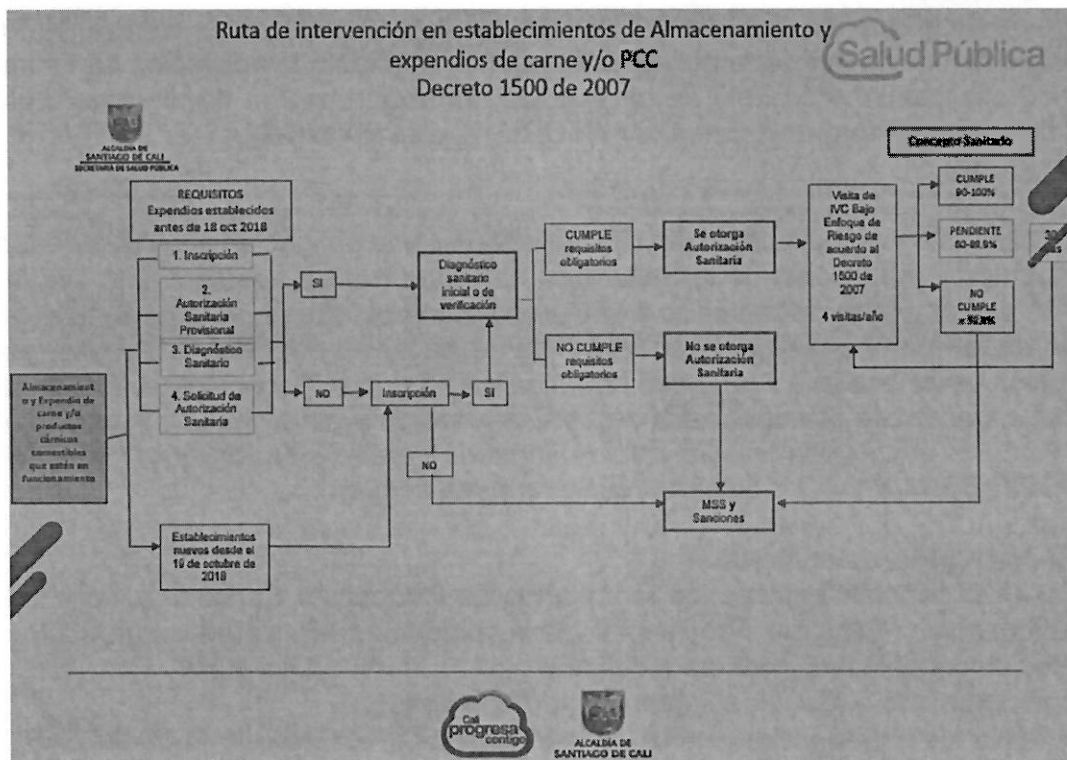

De esta manera se benefician aquellos establecimientos que surtieron el proceso de acogimiento iniciado en noviembre de 2016 al proceso de implementación del Decreto 1500 de 2007, tal como se expuso las plazas de mercado cumplen con estos criterios básicos, iniciando los diagnósticos sanitarios para Autorización Sanitaria Definitiva, dando tiempo adicional para las adecuaciones físicas e inversiones necesarias, siempre y cuando no comercialicen carne y productos cárnicos comestibles a temperatura ambiente, lo cual si conlleva a aplicación de Medida Sanitaria de Seguridad.

#### Capacitaciones en Decreto 1500 de 2007

Con el fin de sensibilizar y facilitar el entendimiento de los requisitos normativos, la



Secretaría de Salud en coordinación con la Secretaría de Desarrollo Económico y la administración de las plazas de mercado, realizó diferentes jornadas de capacitación con los expendedores de carne, en donde además de reconocer el proceso por parte de los comerciantes, se despejaron múltiples dudas referente al proceso, cabe anotar que aunque se intensificó desde el año 2016 este acercamiento con los expendedores donde se da a conocer el decreto inició desde el 2008 y ha permitido mantener estrecha comunicación y acompañamiento con los expendedores y la administración municipal.

Tabla No. 1. Consolidado de acciones realizadas por la Secretaría de Salud Pública Municipal a expendedores de carne y productos cárnicos comestibles de las plazas de mercado en marco del Decreto 1500 de 2007.

PLAZA DE MERCADO	INSCRIPCIÓN SANITARIA	DIAGNOSTICO SANITARIO	AUTORIZACIÓN SANITARIA PROVISIONAL	AUTORIZACIÓN SANITARIA	CAPACITACIÓN Dec. 1500/07
Santa Elena	100%	100%	100%	0	31/10/2018 y 24/02/2019
Alfonso López	100%	100%	100%	0	06/03/2019 y 24/02/2019
La Floresta	100%	100%	100%	0	06-13/03/2019 y 24/02/2019
El Porvenir	100%	100%	100%	0	25/10/2018 y 24/02/2019
Siloé	0	0	0	0	0

En marco del proceso de implementación y entrada en vigencia del Decreto 1500 de 2007, se realizan jornadas de inscripción sanitaria, solicitud de Autorización Sanitaria Provisional y Diligenciamiento de diagnóstico sanitario a expendios de carne y productos cárnicos comestibles, logrando que el 100% de concesionarios cumplieran con la Resolución 2015048290 y Resolución 3753 de 2013.

Ningún expendio de carne y productos cárnicos comestible de las plazas de mercado han cumplido los requisitos obligatorios del Diagnóstico Sanitario, por lo que no se les ha otorgado la Autorización Sanitaria Definitiva.

La plaza de mercado de Siloé no tiene expendios de carne y productos cárnicos comestibles, sus establecimientos están enfocados al manejo de material de reciclaje.

Las capacitaciones de sensibilización del proceso de implementación y vigencia en marco del Decreto 1500 de 2007 se realizaron de manera individual por plaza en el año 2018 y en el año 2019 conjunta para todos los expendedores de las plazas interesados en el manejo y condiciones técnicas del expendio de carne y productos cárnicos comestibles con apoyo

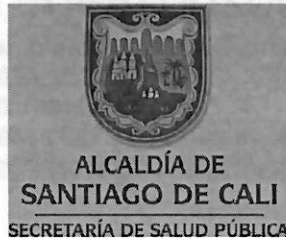

**\*201941450200148051\***

**Al contestar por favor cite estos datos:**

**Radicado No.: 201941450200148051**

**Fecha: 28-06-2019**

**TRD: 4145.020.14.12.187.014805**

**Rad. Padre: 201941730100828932**

- 1. ¿Cómo se ha venido llevando el tratamiento de los desperdicios orgánicos provenientes de la actividad de las galerías, en especial de la galería Santa Elena, cuando la mayor proliferación de ventas está a las afueras de la misma plaza de mercado?*

Con relación a los residuos generados en el interior de las plazas de mercado la secretaria de salud pública a través del grupo de salud ambiental permanentemente realizan inspección, vigilancia y control en la UAR unidades de almacenamiento de residuos de cada una de ellas.

Como resultado de esas visitas la única plaza de mercado que cumple parcialmente con los requerimientos del decreto 1077 del 2015 es la plaza de mercado ALAMEDA.

En el caso de la plaza de mercado Alfonso López, aso Alfonso López solicito un plazo para el cumplimiento de los requisitos emitidos en visita anterior.

En el caso de la plaza de mercado porvenir y la floresta se tienen actas de visita donde se exigen requerimientos higiénicos, locativos y sanitarios.

Plaza de mercado Siloé su actividad económica principal es la de recuperación de materiales a cargo de la organización ARCO 20, igualmente tiene requerimientos higiénicos, locativos y sanitarios que cumplir.

Con relación a la plaza de mercado santa Helena los residuos generados por los concesionarios son depositados en la UAR de la plaza la cual tiene requerimientos que están en proceso de cumplir por parte de la administración.

En el caso específico de las ventas ambulantes están reguladas por la resolución 604 del año del año 1993 en su artículo 41 dice que para obtener un permiso sanitario de funcionamiento deberán acreditar una autorización para ocupar el espacio público documento que no tiene ningún vendedor ambulante.

La Secretaria de Salud ha estado presente en las mesas de puntos críticos y viene realizando acompañamiento a la UAESPM en el proyecto de estudio para el aprovechamiento de los residuos sólidos en el entorno de la plaza.

Se han realizado 8 Capacitaciones en adecuado manejo de residuos sólidos

FECHA	MES	COMUN	LUGAR	TEMA	ASISTENTES	FACILITADOR
06/09/2017	SEPTIEMBRE	10	PLAZA DE MERCADO SANTA ELENA	MANEJO ADECUADO DE RESIDUOS SOLIDOS	20	MAURICIO CORRALES
22/08/2018	AGOSTO	10	PLAZA DE MERCADO SANTA ELENA	MANEJO ADECUADO DERESIDUOS SOLIDOS	20	MAURICIO CORRALES
29/09/2018	SEPTIEMBRE	10	PLAZA DE MERCADO SANTA ELENA	MANEJO ADECUADO DERESIDUOS SOLIDOS	20	MAURICIO CORRALES
05/09/2018	SEPTIEMBRE	10	PLAZA DE MERCADO SANTA ELENA	MANEJO ADECUADO DERESIDUOS SOLIDOS	20	MAURICIO CORRALES
12/09/2018	SEPTIEMBRE	10	PLAZA DE MERCADO SANTA ELENA	MANEJO ADECUADO DERESIDUOS SOLIDOS	20	MAURICIO CORRALES
14/12/2018	DICIEMBRE	4	PLAZA DE MERCADO PORVENIR	MANEJO ADECUADO DERESIDUOS SOLIDOS	20	MAURICIO CORRALES
15/12/2018	DICIEMBRE	7	PLAZA DE MERCADO LOPEZ	MANEJO ADECUADO DERESIDUOS SOLIDOS	20	MAURICIO CORRALES
20/02/2019	FEBRERO	8	PLAZA DE MERCADO SANTA ELENA	MANEJO ADECUADO DERESIDUOS SOLIDOS	20	MAURICIO CORRALES

Teniendo en cuenta las competencias de la secretaria de salud pública realizamos diagnósticos sanitarios entorno a la plaza de mercado para hacer acciones de información, educación y capacitación en la adecuada disposición de residuos sólidos.

Atentamente,

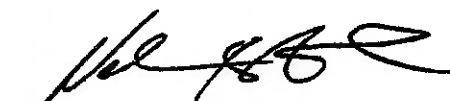

NELSON SINISTERRA CIFUENTES

Secretario de Salud de Cali

Proyectó: Luisa Fernanda García López – contratista Nelson Arana – Técnico Área de la Salud

Revisó: Tito Alfredo Bravo – Director Local de Salud

Elaboró: Silenne Andrea Martínez - Auxiliar Administrativo.

Aprobó: Alexander Camacho Erazo subsecretario de promoción, prevención y producción de la salud.

